La GAZETTE du Club

## Le Mot de la Présidente

Pour faire un bon rapport moral, il est nécessaire de déterminer finement le rôle de l'Association de gestion des espaces sportifs et de loisirs de notre beau Domaine.

Je vous ai explicité de nombreuses fois le mécanisme de fonctionnement de notre Club, et n'y reviendrai pas, je rappellerai simplement que le Conseil d'Administration élu depuis 2006 a su faire prendre, avec l'ASLP, les bons « virages » à l'outil de gestion d'une fraction des parties communes générales de l'ensemble immobilier du Domaine des Hauts de Vaugrenier, et c'est surtout sur ce point qu'il faut le saluer.

En effet, la structure de gestion mise en place il y a plus de 30 ans, devait évoluer en fonction des besoins, car, comme c'est souvent le cas, les initiateurs, dans leur fougue du « bien faire » ne pouvaient prévoir les problèmes financiers, liés au renouvellement des infrastructures vieillissantes, dans le contexte qu'ils avaient mis en place.

L'aspect financier étant réglé, restait à notre Association à maintenir le cap de ses fondamentaux, en restant garant du système de gestion créé il y a plus de 30 ans qui permet de continuer à œuvrer pour l'intérêt général au plus près de la demande des membres du Club, que sont aujourd'hui tous les habitants des Hauts de Vaugrenier.

Je rappellerai simplement que c'est le travail de tout un Conseil d'Administration qui porte les projets de notre Association et pas seulement celui de la Présidente du Club, qui grâce à son statut de présidente de hameau a permis de créer le lien entre les deux entités de gestion ; celle des parties communes générales du Domaine, et celle des espaces sportifs et de loisirs.

La difficulté est toujours de trouver l'alchimie nécessaire pour que cet organe de gestion de notre Association ne s'appauvrisse pas en étant qu'un système comptable au service d'une collectivité, mais bien au contraire, continue à rester un centre de vie finement adapté à nos besoins qui permette au tout à chacun de vivre à son rythme, au gré de ses envies dans un cocon dont chacune des fibres respecte l'autre et participe à la vie commune avec amour.

La dévotion nécessaire dans toute Association, participe à l'évolution harmonieuse de notre Club, et je remercie tous nos membres qui prennent des responsabilités dans les diverses Amicales, proposant ainsi une palette importante de sports, loisirs culturels et ludiques qui participe à notre mieux être au quotidien.

Le dévouement du Conseil d'Administration et des responsables d'Amicales qui œuvrent semaine après semaine pour créer (inconsciemment) ce lien social, permet à nous tous de vivre certes dans un endroit merveilleux, mais créent surtout ce petit supplément d'âme qui change les choses et qui donne cette belle atmosphère de notre CLUB D'AMIS.

Plénitude, calme, paix, espoir, de simples mots qui peuvent nous permettre de toucher au bonheur du bout des doigts, sans oser le dire, simplement au quotidien...

Que notre Club d'Amis vous aide à passer le cap des moments difficiles, car la vie est toujours faite de lendemains plus heureux... Alors ensemble sachons chacun à notre niveau participer à ces lendemains heureux.

Amicalement Vôtre.

**Marie Benassayag**
*La Présidente*
marie.benassayag@voila.fr

## LE 27 Mai c'est la Journée Européenne de la FETE DES VOISINS

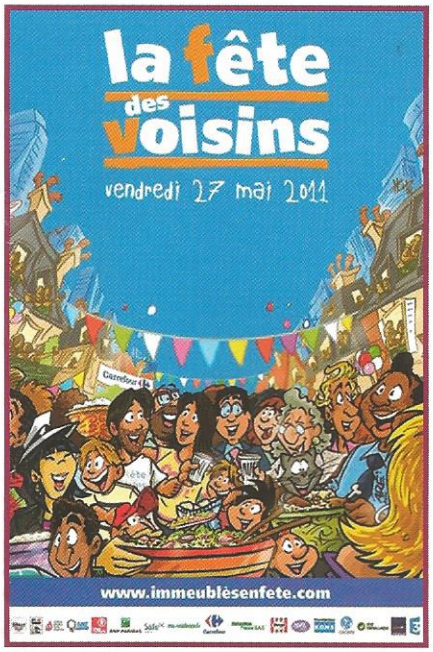


Cette année sous l'impulsion du hameau de la Pertuade, il vous est proposé de vous retrouver dans vos hameaux.

Comment faire : Faîtes vous connaître au bureau du Club et nous vous donnerons toutes les précisions nécessaires.

Il faut que chacun trouve l'endroit le plus adapté dans son hameau pour organiser ce point de rencontre. Ensuite, nous distribuerons des flyers qui préciseront les lieux de retrouvailles, sur lesquels nous pourrons mieux connaître nos voisins, en dehors des Assemblées générales et surtout dans une ambiance plus amicale, où nous oublierons les petits conflits sans importance pour parler de nous, de nos projets tournés sur un avenir serein.

Mieux se connaître, c'est mieux s'apprécier, saisissons cette chance, rencontrons nous « dans la rue » faisons profiter nos voisins de notre bon bordeaux, ou de notre spécialité culinaire et retrouvons nous sur la voie du bien vivre entre voisins.

Il faudrait un responsable ou deux par hameaux afin d'organiser ces rencontres assez simples.

**FETE DES VOISINS : Une réunion préparatoire se tiendra le jeudi 19 mai à 16h au salon du Club.**

### Les RENDEZ-VOUS de MAI 2011

**7 mai**
soirée Jazzy au restaurant du club

**9, 18, 23, 25 et 30 mai**
Permanences Fiscales au salon du club.

**21 mai**
expo/vente au salon du club de 10h à 14h

**24 mai**
Super Tournante TENNIS

**22 au 30 mai**
exposition du l'art au Japon au profit des sinistrés

**26 Mai**
CONFERENCE : « FASCINANT JAPON »
à 19H au salon du Club

**27 Mai**
à partir de 18h30 la « Fête des Voisins »
dans tous les Hameaux

# LE RESTAURANT DU CLUB 04 93 08 82 01

*Pendant les travaux de la terrasse, vous avez été conviés à déjeuner sur l'herbe... idée sympathique ...*

**RAPPEL :** Les propriétaires qui ont des invités au Restaurant, sont priés de signaler leur venue à l'entrée du domaine, et de préciser le nom de leur Hôte.

**L'EQUIPE A LE PLAISIR DE VOUS ACCUEILLIR LE MIDI ET LE SOIR RESTAURANT FERME LE DIMANCHE APRES-MIDI ET LUNDI**

Afin de nous permettre de toujours mieux vous satisfaire, pensez à réserver.

*Les modes de règlements acceptés : espèces, chèque, carte bleue, américan express et ticket restaurant.*

**TOUS LES JOURS PIZZA ET PLATS DU JOUR A EMPORTER**

## NOS PIZZAS

| | | | |
|---|---|---|---|
| Marguerite | 7.40€ | chorizo | 9.90€ |
| cannibale | 10.50€ | Trois fromages | 9.90€ |
| Napolitaine | 7.90€ | saumon | 12.00€ |
| Thon | 9.90€ | Végétarienne | 9.90€ |
| Reine | 8.90€ | tout supplément | 1.50€ |

## NOS PATES

Tagliatelles ou penne ..... 8.50€

**Nos sauces**

Napolitaine — Bolognaise — Carbonara — Gorgonzola — Pistou

## LES VIANDES

| | |
|---|---|
| STEACK HACHE GRILLE | 9.90€ |
| EMINCE DE POULET CREME ET CHAMPIGNONS | 11.90€ |
| TARTARE DE BŒUF | 10.90€ |
| TARTARE DE BŒUF POELE | 11.90€ |
| CARPACCIO DE BŒUF | 11.90€ |
| MAGRET DE CANARD | 16.50€ |
| ESCALOPE MILANAISE | 18.40€ |
| ESCALOPE A LA CREME ET CHAMPIGNONS | 18.40€ |
| ENTRECOTE GRILLEE | 12.90€ |
| FILET DE BŒUF GRILLE | 18.90€ |
| COTE DE BŒUFS GRILLE (1 PERSONNE) | 22.00€ |

**Nos sauces** 1.50€

POIVRE — GORGONZOLA — BEARNAISE — CREME ET CHAMPIGNONS — BORDELAISE — BEURRE MAITRE D HOTEL

## LES POISSONS

| | |
|---|---|
| LOUP GRILLE AU FENOUIL | 18.00€ |
| DAURADE GRILLEE | 18.00€ |
| SCAMPIS A LA PROVENCALE | 22.00€ |
| PARILLADE DE POISSONS | 23.00€ |

**TOUS NOS PLATS SONT GARNIS**

SUPPLEMENT DE GARNITURE 3.50€

### Entrées et Salades

| | |
|---|---|
| Une assiette du buffet (uniquement le midi) | 9.00€ |
| Salade Niçoise (salade verte, tomates, thon, anchois, œufs dur, oignons, radis) | 8.90€ |
| Salade du chef (salade verte, tomates, épaule, emmental) | 9.90€ |
| Salade césar (salade verte, parmesan, poulet, croutons) | 9.90€ |
| Salade Nordique (saumon fumé, crevettes, avocat, sauce cocktail, toast) | 12.90€ |
| Salade d'artichauts (salade verte, artichauts émincés, parmesan) | 11.50€ |
| Salade Périgourdine (Magret de canard fumé, foie gras, crudités) | 13.90€ |
| Assiette italienne (salade verte, tomates, mozzarella, jambon cru) | 11.90€ |
| Avocat et crabe (avocat, chair de crabe, sauce cocktail) | 12.50€ |
| Foie gras maison (tranche de foie gras, chutney de fruits, toast) | 15.00€ |
| Beignets de crevettes Thaï (crevettes panées, sauce soja, salade verte) | 12.50€ |
| Chèvre chaud au Miel sur Toast | 11.50€ |

**POUR LES ENFANTS** 7.90€

Nuggets de poulet ou Steack haché ou poisson pané + 1 dessert

Le Restaurant du Club House vous propose son service

**« TRAITEUR ADOMICILE »**

Il concocte pour vous les plats que vous aurez choisis : repas complets, buffets, cocktail etc.
et se rendra à votre domicile pour assurer un service impec-cable, en vous laissant disponible pour vos invités.

**SOIREE JAZZY LE 7 MAI**

Sponsor officiel des activités sportives BO CONCEPT

# TENNIS

**L'ACCÈS AUX COURTS DE TENNIS EST RÉSERVÉ AUX MEMBRES AYANT ACQUITTÉ LEURS ABONNEMENTS :**
Enfants de moins de 15 ans : 65€/an à partir de 16 ans : 180€/an
réglement au bureau du club et présenter un justificatif de paiement à Carole.

**RESERVATIONS** Les samedis – dimanche et jours fériés sur le cahier

## SUPER TOURNANTE DIMANCHE 22 MAI :

Vous aimez rire, vous aimez courir et taper dans une balle, vous avez entre 7 et 77ans, participez quelque soit votre niveau dimanche 22 mai à cette épreuve.

Ce n'est pas un tournoi, mais un divertissement sportif qui se déroulera dans un temps record de 10h à 12h30 ou l'animation sera garantie et qui sera suivi d'un apéritif.

Ce sera l'occasion de réunir toute la famille du tennis, de faire une revue d'effectif et de multiplier les contacts entre les joueurs.

Les règles très simples de cette épreuve (pour ceux qui ne les connaissent pas) seront communiquées lors du tirage au sort.

**TIRAGE AU SORT A 10H - Début de l'épreuve à 10h30 - Apéritif vers 12h15**

5 catégories pour les épreuves éliminatoire : Messieurs, Dames, jeunes + de 11ans, Jeunes – de 11ans et une épreuve pour les séniors hommes et dames de plus de 60ans avec un règlement légèrement différent (moins physique)

**UNE SUPER TOURNANTE** réunira les meilleurs de chaque catégorie

La présence de tous étant obligatoire, un certificat médical sera exigé pour les absents

Pour toutes les catégories sauf les vétérans : après avoir frappé la balle le joueur se place derrière le dernier de la file opposée

Pour les vétérans (hommes+dames) : après avoir frappé la balle le joueur se place derrière le dernier de la même file

## Ecole de Tennis : SAMEDI 25 JUIN : FÊTE DE L'ECOLE DE TENNIS.

Les chorégraphes vont se mettre au travail. Plus d'informations seront données dans la prochaine gazette.

D'ores et déjà vous pouvez réserver et régler votre participation auprès de Gérard, Carole ou au restaurant du club.

28€ pour les Adultes

12€ pour les Jeunes

Inscrivez-vous sans tarder car le nombre de places est limité.

## TOURNOI JEUNES :

**Une pluie de résultats et parfois des surprises**

Samuel SOUCI bat Léa GUIEN : Axel CHRETIEN bat Samuel SOUCI : Thibault CAYZAC bat Elena FAKOURY : Jauffrey ROUGIER bat Léa HUYUN : Jauffrey ROUGIER bat Thibault CAYZAC : Juliette SOUSSAN bat Guillaume GAC : Adeline FAKOURY bat Loïc ROUGIER : Chloé BERTHILLIER bat Laura MICHEL

Chloé BERTHILLIER bat Alexandre GENET : Victor TARANE bat Mickael ARANCIO : Thomas CHAMPY bat Marco RICARD

Surprenant Théo OUALID avec des victoires sur Chloé, Gaëtan ALMENA, Antoine LUCIANI et Guillaume GAC.

Il est en finale de son tableau et a passé 1 tour dans le tableau supérieur.

Les petits enfants de Roger Reynaert, Nicole et Fred DEMART, et Mano GAUTIER

## INFOS TENNIS

Bienvenu à Sébastien JACOBSON nouveau membre de notre club. 40 ans, ex seconde série ici en photo avec notre Secrétaire/Sportif Cyrille

Claude NEU toujours aussi timide et discret sur un court, a fait sensation au cours d'un double.

*Gérard Boshouwers*

Leçons individuelles et collectives. Tous niveaux.
Stages Jeunes pendant les vacances scolaires.
Tous niveaux
ENSEIGNEMENT : Carole Boshouwers
Tél : 06 70 72 49 82 / 04 93 73 04 81

# GOLF

Une fois de plus, la pluie était au rendez-vous de notre compétition du mois dernier au Golf de l'Esterel à Saint Raphael. Beaucoup d'abandons.

Classement des courageux qui ont bravé les éléments, en net cumulé :

- 1° ex-æquo avec 29 Hackett Jeanne / Cahill Georges
- 2° avec 26 Knoplioch Simon
- 3° avec 25 Peltier Gilles

Un joli mois de mai qui ne devrait pas nous décevoir... :

**JEUDI 19 mai à Saint Donat**

en SCRAMBLE à 2. Green-fee 44€, repas 23€

Golfiquement vôtre.

**CONTACT POUR INSCRIPTIONS**

andreliard@orange.fr - 04.93.20.52.47 (en absence utilisez le répondeur)

06.12.64.71.44 (sms de préférence)

**LA SAISON EST LÀ, PENSEZ À RENOUVELER VOS ABONNEMENTS (PISCINE ET TENNIS)**

# JEUX DE SOCIETE

**Rappel : les membres du Club invitant des amis non résidants à participer à des activités intellectuelles (Bridge, Scrabble, Tarot...) doivent régler le montant d'une "invitation sport intellectuel", soit une somme de 2€ par invité et par séance.**

**Les jeux de société, propriétés du Club, ne peuvent être utilisés, sauf exception, en dehors des locaux du Club.**

## BRIDGE Mardi 15h.

**TOURNOI DU 05 AVRIL 2011**

| | |
|---|---|
| 1- MME THIBAULT C. | 67.5% |
| 2- MME GAUGER U. | 55.6% |
| 3- M HYLDIG A. / MME ANDERSEN | 54.8% |
| 4- MME NYMAN / ANDERSEN B. | 48.4% |

**TOURNOI DU 12 AVRIL 2011**

| | |
|---|---|
| 1- MME THIBAULT C. | 66.7% |
| 2- MM ANDERSEN R.& O.I. | 62.5% |
| 3- MM DARYABEGUI A. / PLAT K. | 51.4% |
| 4- MME GAUGER U. | 47.2% |

**TOURNOI DU 19 avril 2011**

| | |
|---|---|
| 1- MMme THIBAULT C. | 61% |
| 2- MM. DARYABEGUI A. / PLAT K. | 57% |
| 3- MM TRANBERG C. /PRINDS K. | 53% |
| 4- MMme GAUGER U. | 48% |

*Claude Thibault.*

## SCRABBLE

Tous les jeudis à 14 h 30

*Julie*

## TAROT

Nous aurons toujours le plaisir de vous recevoir les vendredis à 15h au salon du club. Venez nombreux !

En raison de déplacements prolongés et rapprochés, donc absente, je ne pourrais plus assurer la présidence du TAROT. Le Club recherche une personne désireuse de remplacer Simone Le Landais durant ses absences, nous lui souhaitons d'ores et déjà la bienvenue.

La clef du salon se trouvera au bureau du club.

*Simone Le Landais.*

**Mesdames, Messieurs venez à la table des joueurs de tarot !**

**Principe du Tarot**

Le tarot se joue à quatre joueurs. Il peut cependant se jouer à trois joueurs avec quelques variantes dans les règles. Il existe aussi une variante, plus ludique, à cinq joueurs. Dans ce cas, le jeu se répartit entre deux équipes, le preneur et un appelé d'une part et les défenseurs d'autre part.

Le tarot est à la fois un jeu individuel et un jeu d'équipe. En effet, au cours de la partie, l'un des joueurs, appelé le « preneur » ou le déclarant, est opposé aux trois autres, les « défenseurs », qui constituent une équipe (la défense). Mais cette association ne dure que le temps d'une donne.

À l'issue des enchères, le preneur s'engage à atteindre un certain nombre de points en jouant seul contre ses trois adversaires. Le nombre de points minimaux que le preneur doit obtenir pour remplir son contrat dépend du nombre d'oudlers qu'il compte dans ses levées à la fin de la donne :

sans oudler, il faut 56 points ; avec un oudler, il faut 51 points ; avec deux oudler, il faut 41 points ; avec trois oudler, il faut 36 points.

C'est pour cette raison que les trois oudlers constituent les cartes les plus importantes du jeu, et le fait d'en posséder est un avantage considérable. Le 21, en tant que carte la plus forte, ne peut changer de camp. L'excuse reste dans le même camp à condition qu'elle ne soit pas jouée dans la dernière levée (sauf en cas de chelem), faute de quoi elle change de camp. Le petit, lui, est vulnérable puisque tous les autres atouts le battent. C'est pourquoi cette carte est très convoitée par le camp qui ne la possède pas et qui souhaite la récupérer (ce qu'on appelle la « chasse au petit »).

# Pétanque

## Joigniez-vous à notre équipe

**Mercredi, Samedi, Dimanche et jours fériés dès 14h30 (Heure d'hiver)**

# PROMENADES PEDESTRES

**Promenade du lundi.** Rendez-vous devant le Club à 8h45 pour un départ à 9h précises.

Merci de contacter Roger Reynaert ou Jean-Michel Percheron **06 08 04 95 53 • 04 93 22 54 46.**

# BIBLIOTHEQUE

**OUVERTE LE DIMANCHE DE 10H. À 12H.**

Voici quelques suggestions de choix : Un appel à nos lecteurs : de trop nombreux livres empruntés à votre Bibliothèque ne sont pas rendus ; merci pour votre compréhension...

| | |
|---|---|
| Charly 9 | Jean Teulé |
| Les enfants d'Alexandrie | Françoise Chandernagor |
| La vie très privée de Mr Sim | Jonathan Coe |
| La carte et le territoire | Michel Houellebecq |
| La Circassienne | Guillemette de Sairigné |
| Faute de preuves | Harlan Coben |
| Des gens très bien | Alexandre Jardin |
| Françoise | Laure Adler |
| Le trottoir au soleil | Philippe Delerm |
| Trésor d'amour | Philippe Solers |
| L'appel de l'ange | Guillaume Musso |
| Dernière nuit à Twisted River | John Irving |
| La chute des géants | Ken Follett |
| Rose | Tatiana de Rosnay |
| Une nuit sur la mer | Patricia Mac Donald |
| Alex | Pierre Lemaître |
| Le testament d'Ariane | Françoise Bourdin |
| La ballade de Lila K | Blandine Le Callet |
| Le pays de l'absence | Christine Orban |
| Napoléon et Alexandre | Vladimir Fédorovski |

Bonnes lectures à tous !

*Anne Saunières et Arlette Porterie*

# AMICALE INFORMATIQUE

Le samedi à 9h30 - Mezzanine du Club
adresses utiles : roger.reynaert@free.fr - clubhdvv@aol.com

Déposez vos questions et vos propositions de sujets à traiter, vous obtiendrez plus vite les réponses à vos interrogations.

## Venez nombreux chaque samedi, à 9h30, dans la mezzanine du Club House.

**ET VOICI DE NOUVEAU LE JOLI MOIS DE MAI**

On est à l'heure d'été, les jours allongent et le soleil se fait plus hardi, à nous les sorties plein air, les baignades en bord de mer ou dans notre piscine nouvellement rénovée.

Nos séances de soutien aux nouveaux venus dans le monde informatique ont bien fonctionnées, ils ont bien progressé et nous allons bientôt pouvoir leur lâcher la main et les laisser entrer dans la cour des grands. Comme ils ont tous du matériel up to date, même si la saison n'incite pas au travail, je vous propose une sérieuse prise en main de WINDOWS 7 afin de ne pas être ringardisés par la nouvelle vague.

Bien entendu, une large place sera laissée aux activités plus ludiques.

*Roger Reynaert*

# PEINTURE

Soyez les bienvenu(e)s dans notre club de peinture tous les mardis à 9h30 au club house.

Tous les amis du club de peinture souhaitent que ce brin de muguet vous apporte le bonheur et nous vous attendons nombreux dans notre équipe.

*A Bientôt CHARLOTTE*

# AUTHENTICITE et TRADITION

**LA COURSE AUX OEUFS DE PAQUES**

**Les enfants se sont bien amusés et ont pu déguster les délicieux chocolats...**

L'œuf de Pâques est un symbole chrétien, il est spécialement décoré, et est le plus souvent comestible, auquel cas il s'agit d'un œuf en sucre ou en chocolat, ou d'un œuf de poule cuit dur. En Belgique, comme en France, c'est un cadeau traditionnel offert le matin du dimanche de Pâques. En Angleterre ou aux États-Unis, le symbole de Pâques est un lapin.

Il semblerait que la tradition de l'œuf de Pâques vienne en premier lieu dans la tradition juive de la Pâque (Pessa'h), lors de Séder où un œuf dur (Beytsa) était présenté pour rappeler la destruction du temple de Jérusalem. La recherche des œufs de Pâques par les enfants vient de la même tradition où les enfants devaient chercher le Matsa à la fin du repas, un pain non levé qui faisait office aussi de dessert lors de Séder, Séder correspondant aux deux premiers repas ouvrant la pâque juive qui dure sept jours et correspondait à la nouvelle année.

Chez les catholiques, les cloches cessent de sonner à partir de la messe du Jeudi qui précède Pâques, dit « Jeudi Saint », en signe de deuil pour la mort du Christ. On les ré-entend à la fin de la veillée de Pâques, qui précède le jour de Pâques proprement dit. La tradition prétend que les cloches ne sonnent plus car elles sont parties à Rome. Elles reviennent dans la nuit, chargées d'œufs en chocolat qu'elles déversent dans les jardins. Le lendemain, les enfants vont chercher les sucreries qui y sont dissimulées. Avant la démocratisation du chocolat, les œufs étaient naturels et décorés par les enfants. À l'œuf est associée la poule, qu'on trouve maintenant sous forme de statuette en chocolat. Les confiseries ne sont maintenant plus limitées, formellement, à la forme de l'œuf mais peuvent être de véritables sculptures de chocolat et de sucre et représentent parfois des personnages ou des objets qui n'ont aucun lien avec le modèle d'origine, comme des lapins.

Les œufs sont aussi un symbole utilisé chez les orthodoxes. Ils symbolisent la résurrection du Christ et sa sortie du tombeau, comme le poussin sort de l'œuf. Ils sont peints en rouge et décorés de motifs vifs. Ils ont toutes les tailles et sont souvent en bois ou en pierre polie, certains sont de véritables œuvres d'art. Il est de tradition d'en échanger avec ses proches le jour de Pâques, en se saluant par l'invocation « Christ est ressuscité ! ».

En Alsace, en Allemagne, en Suisse et en Autriche, dans la plupart des Länder, les œufs de Pâques sont apportés par le lièvre de Pâques (Osterhase). Il n'y a pas de cloches, très peu de poules mais beaucoup de lapins sous toutes les formes possibles et imaginables. Voici une des origines de cette légende :

Une vieille femme sans argent pour acheter des œufs pour ses petits enfants décide alors d'en peindre. Elle les cache dans son jardin. Elle appelle ensuite les enfants et les invite à chercher leurs surprises. Tout à coup, un lapin saute d'un petit nid de brindilles où étaient les œufs. Un enfant crie tout émerveillé : « Le lapin a laissé des œufs peints pour notre surprise de Pâques ! ».

En fait, le lapin, très prolifique au printemps, est probablement un symbole de fécondité antérieur au christianisme. À noter qu'en Bavière, le lièvre est remplacé par un coq, en Thuringe c'est un renard, dans la région de Hanovre, c'est un coucou, au Tyrol c'est la poule et en Westphalie c'est le renard. Cette tradition du lapin apportant les œufs de Pâques a émigré au Brésil où elle est encore vivace ; l'origine tiendrait à l'immigration germano-suisse débutée par le roi de Portugal en 1818, et poursuivie dès 1824 avec 400 immigrants germaniques par l'épouse du premier Empereur du Brésil, qui était l'archiduchesse autrichienne (Marie Léopoldine d'Autriche).

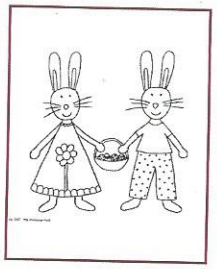

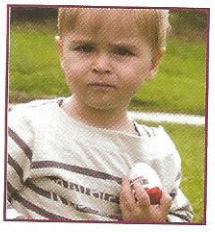

# VENTE ET TOMBOLA

au profit de l'association française de LUPIKES et LUPUS U.K

**VENTE & TOMBOLA**

**Au profit de**
**L'Association Française de LUPIQUES**
**et LUPUS U.K**

**SAMEDI 4 JUIN 2011**

**10:30 - 17:00**

**8 Allée de la Pinède**
**Les Hauts de Vaugrenier**
**Villeneuve-Loubet**

**Top Tombola Prizes**

**********

CARLTON Hôtel Cannes — Dinner for two
Saint BARTH Marina — Diner pour deux
MARTINEZ Hôtel Cannes — Dinner for two
Le MOOREA Port Saint Laurent — Diner pour deux
MARRIOTT Hôtel Cannes — Dinner for two
Le GRAND LARGE Villeneuve-Loubet — Déjeuner pour deux
DOMAINES OTT Wines - Vins

**STALLS**

Jams, Cakes
Games, Toys
Books, Plants
Wines
Bric à Brac
Sandwiches
Paintings

**********

**For more details Phone: 04.93.20.14.05**

# ANIMATIONS CULTURELLES

**VILLENEUVE LOUBET** www.villeneuveloubet.fr (culture)

**L'Art à la Renaissance dans les Alpes Méridionales**

L'exposition "L'art à la renaissance dans les Alpes méridionales" se propose de montrer ce qui se passe dans notre région sur le plan artistique à l'époque de François 1er.

Un courant artistique tout à fait exceptionnel se développe de Marseille à Gênes en passant par les Alpes méridionales.

Le plus souvent appelée « Ecole des Primitifs Niçois », cette effervescence artistique se cristallise autour de Louis Bréa, le plus célèbre de ses représentants.

Fait exceptionnel, ces retables sur bois ou fresques sont le plus souvent restés depuis des siècles dans les églises, chapelles ou couvent pour lesquels ils ont été créés.

Le Château des Baumettes exposera des reproductions photographiques de ces merveilles qui vous donneront peut-être envie d'aller les découvrir sur place.

Visite accompagnée de l'exposition jeudi 5 mai à 15h par Jean-Loup Fontana, Conservateur Départemental du Patrimoine. **Gratuit**

**Jusqu'au 6 juin 2011.**

Renseignement et inscription - Château des Baumettes - Espace Culturel André Malraux - 456, av. du Dr J.Lefebvre - 06270 Villeneuve-Loubet - T. : **04 93 73 08 82**

## Le 29 mai c'est la FETE DES MERES

**LES ORIGINES DE LA FÊTES DES MÈRES**

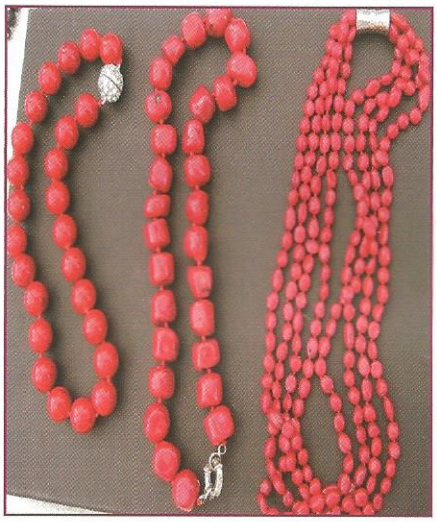

Les grecs anciens fêtaient leur déesse Rhéa au printemps, pour les romains, la fête des Marília (du latin Mater, mère) se situait en juin.

Puis, au XVI ème siècle, les anglais ont instauré un dimanche fête des mères , qui a été officialisée en 1928.

**Samedi 21 mai**, pour préparer la fête des mères, de 10h00 à 14h00, exposition vente de cadeaux au salon du club (bijoux, sacs, tableaux et divers)

*Si vous voulez vous joindre aux exposants, contactez le numéro 06.10.07.17.06 pour l'organisation.*

## Conférence le 26 Mai 2011 au salon du club

### FASCINANT JAPON

Sujet vraiment d'actualité.... Tous les médias ont longuement commentés l'immense tragédie qui vient de frapper le Japon.

Le sang froid, la retenue, la dignité des populations de ce pays nous ont impressionnés. La personnalité de cette fascinante nation, son dynamisme, sa culture sont l'objet d'innombrables débats. C'est la raison pour laquelle nous avons invité Henri-Joseph Roca, qui a séjourné 12 ans avec sa famille dans l'Empire du Soleil Levant, ou il travaillé avec des gens si différents mais très attachants, a venir nous parler de son expérience « in situ ». Dans le contexte de ce qui se passe actuellement au Japon, les commentaires d'un homme qui parle couramment le Japonais et qui a vécu si longtemps en immersion dans le quotidien de ce pays ne peut que nous intéresser. A la suite de son exposé qui sera illustré d'images, Henri-Joseph Roca se fera un plaisir de répondre à vos questions.

Cette conférence sera suivie pour ceux qui le souhaitent, d'un dîner « Asiatique » au restaurant du Club House

*Roger J. Dubon*

**Renseignements/ inscriptions au :**

**06 08 36 71 01**

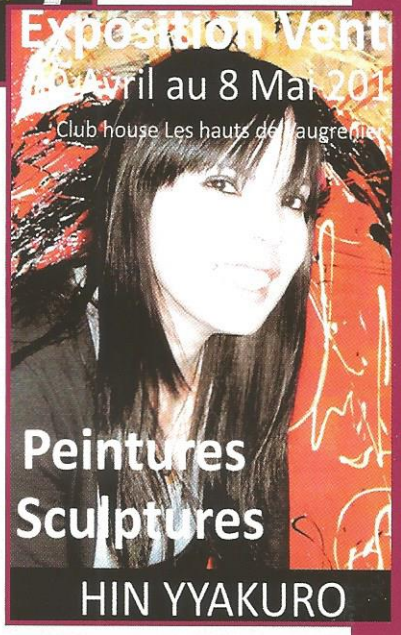


# ANNONCES

**A VENDRE :** citroen xsara picasso 1.6L 16V 2001 154000km
Bon état – CT OK - Prix : 2700€ à déb - Tél : **06 48 64 42 75**

**A LOUER :** appartement 3 pièces très ensoleillé période vacances scolaires Février, Avril et été 2011. - Tél : **06 11 49 22 87**

**RECHERCHE :** location 3P, OCT-NOV-DEC 2011. Bonne exposition, sans étage. - Tél : **04 93 20 68 87** - Tél : **06 14 25 66 52**

**A VENDRE :** parking et cave en sous sol. La Foux. - Tél : **06 03 32 42 64**

**A VENDRE :** cause double emploi, Ordinateur ACER PC Portable ASPIRE 8920G 934G64N état neuf. Ecran 18 »4, Intel Duo T9300, 2x320 GO lecteur blue-ray, Windows 7, Mémoire vive 4GO. Office 2007, Photoshop etc... Prix : 600€
Tél : **06 71 53 42 48** - Tél : **04 92 02 98 78**

**A VENDRE :** 4 fauteuils-chaises de Teck avec coussins 60€, 2 Fauteuils en plastic pour le jardin 25€, 1 petite table 30€.
Tél : **04 93 20 18 27**

**SERVICE :** Dame véhiculée cherche quelques heures : ménage, repassage, courses, promenade, promener le chien.
Egalement couturière en retouche. S'adresser à **véronique.gul-@hotmail.fr** ou au **06 19 14 10 46**

**SERVICE :** Jeune femme cherche à faire heures de ménage
Tél : **04 92 02 88 93**

**SERVICE :** Lycéen 1ere S, sérieux et habitué aux enfants, cherche baby sitting soir ou week end, soins aux animaux, promenade des chiens, disponible juillet journées aussi
Nicolas GRENIER : **06 32 22 93 08**

*Les Rencontres Patrimoniales*

## *Invitation*

## *Permanences Fiscales*

### *INFORMATION*

*Afin de vous accompagner dans vos déclarations d'impôts et d'ISF, ou de répondre à vos questions, le club met en place pour le mois de mai 2011 des permanences fiscales.*

*Ces prestations offertes et confidentielles, auront lieu au salon du Club aux dates suivantes :*

*Le lundi 9 mai: de 09H à 12H30*
*Le mercredi 18 mai: de 09H à 12H30*
*Le jeudi 19 mai: de 14H à 19H00*
*Le lundi 23: de 09H à 12H30*
*Le vendredi 27 mai: de 14H à 18H00*

*Renseignements, ou prise de rendez-vous au:* ***06 08 36 71 01***

Nous apprenons le décès de la maman de Mme Maryse PAUVERT. Le Conseil d'Administration et les membres du Club adressent tout leur soutien à Maryse et Christian dans ce pénible moment, et leurs sincères condoléances à la famille.

L'Assemblée Générale a été suivie d'un Conseil d'Administration, au cours duquel Marie-France Zen-Christiensen a fait savoir qu'ayant d'autres obligations par ailleurs, elle ne pourra plus assurer la responsabilité de Secrétaire Générale du Club. Elle conservera ses responsabilités dans les pôles animations, organisations de voyages et de conférences

Madame Françoise Thieffin, quitte le Conseil d'Administration, nous la remercions pour son concours.

L'ensemble du bureau ayant démissionné au cours de ce Conseil ; afin que soit renouvelé la confiance des membres du Conseil d'Administration, un réaménagement des responsabilités du bureau a été voté à l'unanimité.

# ADMINISTRATION

## BUREAU

Présidente : .....Marie Benassayag
Vice-Président ..... Jacques Guillon
Trésorier ..... Monique Constant
Secrétaire Générale .Jean-Claude Deforge

## CONSEIL D'ADMINISTRATION

**Mesdames :** Cathy Baillet, Nadine Farrugia, Marie-France Zen-Cristiensen.

**Messieurs :** Paul Saggio, André Liard, Alfred Cohen et M. Geneste.

# CLUB CONTACTS VOS CONTACTS POUR CHAQUE ACTIVITÉ

**Bibliothèque :**
Anne Saunières : anne@saunieres.com ..... 04 93 53 04 56

**Bridge :**
Claude Thibault : Claudethibault06@aol.com ..... 04 93 20 05 50

**Jeunesse/sports/loisirs:**
Françoise Thieffin ..... 04 92 02 42 60
Patrick Soussan ..... 04 93 20 49 12

**Golf :**
André Liard : andre.liard@orange.fr ..... 06 12 64 71 44

**Informatique :**
Roger Reynaert ..... 06 08 04 95 53

**Tarot**
Simone Le Landais ..... 04 93 73 79 00

**Peinture**
Charlotte Brinch : jb-int@wanadoo.fr ..... 04 93 73 96 29

**Conférence**
Roger Dubon : roger.dubon@orange.fr .....

**Promenades pédestres du jeudi :**
Pierre Chapelle ..... 04 93 22 96 33
Jean Claude Peiffert ..... 04 93 73 21 13

**Promenades pédestres du lundi :**
Jean Michel Percheron ..... 04 93 22 54 46
Roger Reynaert ..... 06 08 04 95 53

**Scrabble :**
Julie Cohen .....

**Tennis :**
Gérard Boshouwers ..... 04 93 73 04 81

# CONTACTS CLUB

**Bureau ouvert tous les jours de 9h-12h • 14h-18h (samedi et dimanche fermeture à 19h)**

Téléphone **04 93 73 05 21**
e-mail : **club.domaine.hauts.vaugrenier@wanadoo.fr**
1 Promenade du Lac - club-hautsdevaugrenier.com

**L'Assemblée Générale du 23 avril 2011** a fait salle comble. Le bureau a répondu aux différentes questions que se posaient les membres du Club, et le compte rendu de cette Assemblée sera à votre disposition au bureau du Club à partir du 15 mai prochain.

Toutes les délibérations ont été votées à l'unanimité.

Points importants : Système de contrôle de l'entrée ; l'essai par lecture du réseau veineux n'étant pas satisfaisant, le contrôle des entrées se fera par carte magnétique avec photo. Le tarif des invitations passera à 70¤ les 10 entrées.(cartes magnétiques pré-payées).

La Présidente ainsi que les membres du bureau ont répondu aux questionnements des membres du Club, particulièrement concernant la diffusion d'un document de travail du Conseil de surveillance non assortit des réponses du Club qui avaient pourtant été données avant l'envoi des convocations aux AG de hameau. Nous devons remercier le Conseil d'Administration, qui n'a pas répliqué à cette erreur tactique d'information tronquée, qui se produit depuis 2 ans. Il est vrai que les questionnements des trois membres du Conseil ne devraient faire l'objet d'une information publique, sans la réponse des intéressés. Questions posées :

- Pourquoi si peu de revenus du capital placé par rapport à 2006 ?
- En 2006 la somme figurant au bilan est le résultat de ventes de placements à risque (sur plusieurs années) que le Conseil d'Administration a décidé de vendre pour ne faire que des placements de « bon père de famille »
- Les autres revenus financiers figurant au bilan en 2007/2008/2009/2010 sont uniquement les intérêts sur les comptes courants

| | Adulte | Adulte majoré 80 % | Couple | Couple majoré 80 % | Enfant de 6 à 15 ans | Enfant majoré 80 % | Carte d'invitations Abonné | Carte d'invitations NON Abonné |
|---|---|---|---|---|---|---|---|---|
| Année | 180 € | 324 € | 320 € | 576 € | 65 € | 117 € | – | – |
| Mois | 95 € | 171 € | – | – | 45 € | 81 € | – | – |
| Quinzaine | 75 € | 135 € | – | – | 30 € | 54 € | – | – |
| Semaine | 50 € | 90 € | – | – | 20 € | 36 € | – | – |
| Carte de 10 invitations | – | – | – | – | – | – | 70 € | 130 € |

**Les Abonnements sont personnels (gratuits pour les enfants de moins de 6 ans)**

Votre unité d'habitation possède un *Droit d'Entrée*, vous pouvez utiliser les installations de la piscine et des courts de tennis après règlement d'un abonnement individuel préférentiel (colonnes bleues)

En absence d'un *Droit d'Entrée*, ou si la cotisation de l'année 2006 n'est pas à jour, vous devez vous acquitter d'un abonnement majoré de 80 % (colonnes jaunes)

Participation aux charges du Club pour *l'année 2011* : 140 €
Par unité d'habitation (hors hameau des Englades 1 & 2) elle correspond à une *participation* au budget général du Club. Elle est appelée dans les charges générale de l'ASLP.

- Les plus-values latentes ne seront comptabilisées qu'au moment de la vente
- Que représente le fonds social au passif du bilan ?
- Le fond social et le solde du cumul des pertes antérieures qui viendraient en déduction de nos avoir en cas de dissolution de l'Association
- Auparavant il était directement déduit de nos avoir. Cette année les chiffres ont été éclatés pour une meilleure lecture du bilan, si l'on regarde bien les chiffres 2009/2010 on se rend tout de suite compte de cette dissociation.
- Pourquoi une diminution des amortissements ?
- la valeur des immobilisations engagées par le Club est amortie à 70% , et les amortissements diminuent en rapport. Suite aux investissements 2011, d'un montant de 220.000¤ , ceux-ci vont bien sur augmenter.